PROPERTY OF ACKU

DAILY
# اراده

د افغان نشراتي مرکز ملي خپلواکه ورځپاڼه

۱۱۸۵

سال تاسیس ۱۳۷۹ هـ. ش

دوولسم کال - دویمه دوره، ۱۱۸۵ مه ګڼه، پر له پسې ۲۲۵۹ ګڼه د ۱۳۹۰ ل. د لیندۍ ۳۰ مه - د چهار شنبې ورځ، د ۱۴۳۳ هـ ق محرم الحرام ۲۵ مه د ۲۰۱۱ د دسمبر ۲۱ مه

## ایران افغان کډوالو ته د وتلو ضرب الاجل وټاکه

د افغانستان د کډوالو او راستنېدونکو چارو وزارت وايي، چې له ایران څخه خپلو سیمو ته د راستنېدونکو افغان کډوالو د لېږد لپاره پوره چمتو والی لري.

دا په داسې حال کې ده، چې د ایران دولت په دې وروستیو کې له دغه هېواد څخه د وتو لپاره افغانانو ته درې میاشتې وخت ورکړی دی.

د مهر په نامه ایراني خبري اژانس لیکلي، چې ایراني چارواکو د افغان کډوالو د کورنیو له مشرانو ۳مخ

# امریکا ولې د طالبانو په اړه خپل دریځ بدل کړ؟

د وسلوالو طالبانو په اړه د امریکا د متحدو ایالتونو د تګلارې په بدلېدو سره په اشاره د امریکا مرستیال ولسمشر ویلي، چې د سپټمبر د ۱۱ مې له پېښې مخکې د کابل واکمنان د دوی دښمنان نه دي.

د امریکا مرستیال ولسمشر جو بایډن دغه څرګندونې له نیوز ویک مجلې سره په یوه مرکه کې کړې، چې په دې وروستیو کې یې خپرې کړې دي.

د جو بایډن له دغو څرګندونو وروسته د امریکا سپینې ماڼۍ هم په ډاګه کړې، چې د طالبانو له منځه وړل د دوی موخه نه ده.

هغه زیاته کړې: ((وګورئ! طالبان په خپل ذات کې زموږ دښمنان نه دي، که څه هم دا ډېره خطرناکه خبره ده.))

جو بایډن ویلي، چې تر اوسه دوی داسې هېڅ اعلامیه نه ده خپره کړې، چې د امریکا ملي ګټو ته د ګواښنې له امله د امریکا ولسمشر په خپلو څرګندونو کې طالبانو ته دښمنان ویلي وي.

خو د امریکا مرستیال ولسمشر دا هم وايي، چې په حقیقت کې طالبان پر دې توانېدلای شي، چې یو فعال او شته حکومت له منځه یوسي، داسې حکومت، چې له امریکا سره د هغې د ضرر رسوونکو په له منځه وړلو کې همکار دی.

بایډن زیاته کړې: ((څوک چې موږ ته ضرر رسول غواړي ۳مخ

## جنرال مک کرستال در خدمت شرکت زیمنس

شرکت زیمنس آلمان، جنرال استنلی مک‌کریستال، قوماندان سابق نیروهای امریکایی در افغانستان را به استخدام خود درآورد.

به گزارش خبرگزاری رویترز، شرکت آلمانی زیمنس با هدف به دست آوردن قراردادهای دولت امریکا، جنرال استنلی مک کریستال، قوماندان سابق نیروهای امریکایی در افغانستان را به استخدام خود درآورد. جنرال مک کریستال که در سال گذشته سمت قوماندانی نیروهای ناتو و امریکایی در افغانستان را عهده‌دار بود، به خاطر انتقاد شدید از بارک اوباما و سایر دولتمردان امریکایی کنار گذاشته شد. انتصاب مک کریستال به عنوان رییس هیأت‌مدیره یکی از بخش‌های زیمنس در زمانی صورت می‌گیرد که شرکت زیمنس مایل به ارتقای روابط خود با واشنگتن پس از رسوایی رشوه در سال ۲۰۰۸ است. زیمنس با صدور بیانیه‌یی اعلام کرد: مک کریستال، جنرال چهارستاره متقاعد اردوی امریکا، رییس هیأت‌مدیرهٔ تکنالوژی دولتی زیمنس می‌شود. در بیانیهٔ زیمنس آمده است: جنرال مک کریستال در کنار جنرال جان سیلوستر و رابرت کوتس یکی از مدیران اجرایی سابق جنرال الکتریک ص۳

لـه هـرې شمېرې سره په افغـانستان کې

یوازې دقیقه په 2.99 افغانۍ اړیکې ونیسئ!

د فعالولو لپاره # ۲۹۹ * ډایل کړئ او یا همدا نن ورځ ۱۵۳ ته زنګ ووهئ!

یوه بیه

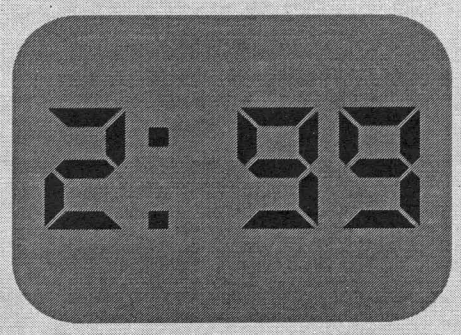


هر وخت

یو وړاندیز

آسـان

شرطونه د پلي کېدو وړ دي

Afghan Wireless
Connecting Afghanistan

افغان بیسیم
د افغانستان نښلوونکی

د لوی او بښونکي خدای (ج) په نامه

سرمقاله

# با گفتن صلح دنیا امن نمیشود

وجیزهٔ فوق گفتهٔ ناپلیون بوناپارت نخستین امپراتور فرانسه وجنگ سالار قرن هجده است که بعد از ۵۲ سال فراز و نشیب زنده گی مملو از جنگ و لشکر کشی سرانجام به این نتیجه رسید که تنها با گفتن " کلمهٔ صلح در دنیا امنیت برقرار نمیشود"، چنانچه با حلوا گفتن دهن شیرین نمیشود.

اکنون که جامعهٔ بین المللی بیش از یک دهه تلاشهای نظامی، هزینه های هنگفت مالی و تلفات فراوان جانی نتوانست که از طریق میلیتاریستی و نظامی گری، صلح را در قلمرو افغانستان برقرار سازد در پی چاره جویی و علاج برامد، دست به دامان این کشور و آنکشور زد، باب مذاکره را در خفا با مخالفان ونا راضیان دولت افغانستان باز نمود تا باشد که از این منجلاب و گردآب توفانزا که نامش را مبارزه علیه تروریزم گذاشته بود و جز تباهی، بد نامی و ورشکستگی اقتصادی دیگر ثمری عایدش نشد راه نجات و بیرون رفت را جستجو نماید.

حالا که جامعه جهانی به این نتیجه رسیده که باید باب مذاکره را با مخالفان و نا راضیان دولت افغانستان بگشاید که البته این خواست ملت صلحدوست افغانستان از همان آوان تاسیس دولت نو بیناد دموکراتیک بود و آرزو داشت تا همه اقشار و اقوام این سرزمین برادروار در فضای امن در تحت چتر دموکراسی حیات بسر برند. ولی مغرضان و استفاده جویان سیاسی و نظامی به حیل و نیرنگ های متعدد تخم نفاق و تعصب را در میان اقوام برادر و باهم برابر افغان کشت نموده و با دستان ملوث اجیران و اجنت های استخباراتی خود آنرا آبیاری نمودند، و جامعه جهانی نیز نظاره گر این توطیه ها و دسایس مغرضانه بود.

اکنون که حیطه قلمرو فعالیت های مغرضانهٔ شان تنگ گردیده و دیگر نمی توانند با شعله ور ساختن جنگ و دامن زدن آتش نفاق به مقاصد شوم خود برسند با حیله و نیرنگ سیاسی دیگری می خواهند تا در غیاب ملت صلحجوی افغان و عدم موافقت دولت افغانستان با ایجاد دفتر سیاسی برای مخالفان در یکی از کشور هایی که دولت افغانستان به آن نظر موافق ندارد، با نا راضیان دولت افغانستان که در حقیقت دشمنان سرسخت خود شان است معامله سیاسی نمایند.

در حالیکه مذاکره با مخالفان که در حقیقت همان شهروندان و هموطنان ناراضی دولت افغانستان اند باید در توافق با دولت این کشور و در مجموع با همفکری و همنظری ملت افغان این کار صورت گیرد. در غیر آن معاملهٔ بی بنیاد و نیم بند آشتی با مخالفان که خلاف خواست و نظر ملت افغان بوده و دولت افغانستان به آن موافق نباشد، نتیجه و پیامد آن همان خواهد بود که در مدت ده سال گذشته شاهد آن بودیم که جز نا آرامی و بی امنیتی در کشور چیزی دیگری را در قبال نداشته است.

# مسیر تازهٔ گفتگوهای صلح با مخالفان؛ جدال واشنگتن و کابل

خ. احمد

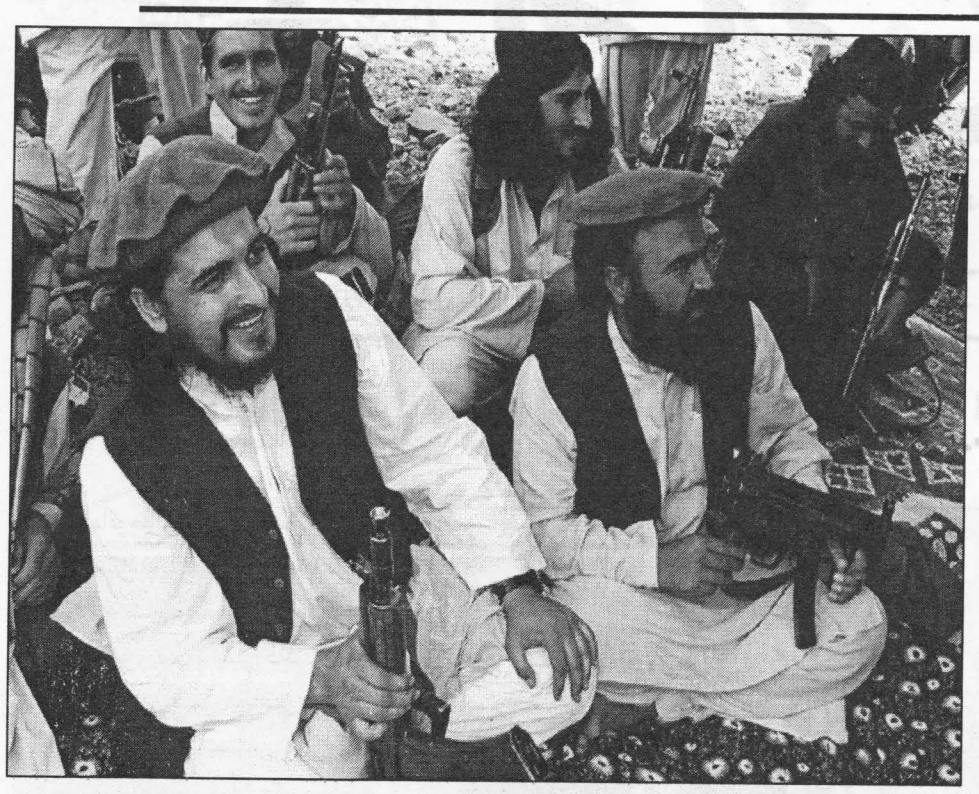

در حالی که مسألهٔ مذاکرات و گفتگوهای صلح با مخالفان مسلح دولت افغانستان شدت یافته است؛ در این راستا هم دولت افغانستان و هم خارجی ها کوشش دارند، ابتکار عمل را به دست آورند. ظاهرا چنین به نظر می رسد که خارجی ها به ویژه امریکاییان در این مورد دست بالایی دارند. چنانکه موضوع گشایش نماینده گی رسمی طالبان در قطر و همچنان مذاکرات مخفی مقام های امریکایی با افراد عمده و کلیدی طالبان در دوحه و آلمان خود دال بر این موضوع می باشد. این در حالی است که دولت افغانستان در تلاش است، چنان وانمود سازد که حداقل سررشتهٔ چنین تحرکات را به دست آورد. طوری که زلمی رسول وزیر خارجهٔ افغانستان در واکنش به پخش این گزارش ها گفت، که هر نوع تلاشی که حکومت افغانستان در آن دخیل نباشد، دخالت در روند صلح تلقی خواهد شد.

باید گفت به دنبال کشته شدن برهان الدین ربانی رییس شورای عالی صلح افغانستان که روند صلح با طالبان را دچار آشفتگی کرد، اخیرا سخن بر سر از سرگیری این روند دوباره جدی شده است.

بحث در این مورد زمانی دوباره بر سر زبان ها افتاد که شایع شد، قرار است، دفتری برای طالبان در قطر ایجاد شود.

پس از آن صدراعظم قطر در مورد گروه طالبان حرف زد و گفت این گروه باید در حل بحران افغانستان سهیم باشد.

حالا دولت افغانستان که به نظر می رسد، در مقابل یک عمل انجام شده قرار گرفته است، به این اقدامات واکنش نشان داده و اعلام کرد که آماده است، روند مذاکرات با مخالفان مسلح را در یکی از کشور های اسلامی دنبال کند، اما در هر جا و هرکشوری که دولت افغانستان آن را به عنوان میزبان این گفتگو ها مشخص کند.

تاکید دولت افغانستان بر این نکته که مخالف دفتر سیاسی طالبان است و دفتری که ایجاد می شود، باید دفتر "تسهیل کنندهٔ مذاکرات" باشد، آشکارا نشان می دهد که دولت افغانستان به این یقین نرسیده است که دولت قطر می تواند، فعالیت های طالبان در دوحه را کنترول کند. در حالی که چنین اطمینانی، به عربستان و ترکیه دارند.

برخی کارشناسان این روند را به بروز تنش بین غربی و دولت کابل قلمداد می کنند.

حفیظ الله ذکی یک کارشناس مسایل سیاسی می گوید، طرح ایجاد این دفتر از یک سال قبل مطرح بود و رییس جمهور افغانستان از ترکیه درخواست کرده بود که در این رابطه همکاری کند.

وی افزود: در آن زمان طالبان از یکسو و دولت ترکیه از سوی دیگر تمایلی به این کار نداشتند و موضوع به تعویق افتاد.

به گفتهٔ ذکی پس از آنکه مواضع دولتی و نیروهای خارجی و همچنان سفارت امریکا در کابل پایتخت افغانستان هدف حملات طالبان قرار گرفت و رییس شورای عالی صلح افغانستان هم ترور شد، مسألهٔ صلح و مذاکره با طالبان به تعویق افتاد.

این کارشناس سیاسی یاد آور شد که در جرگهٔ عنعنوی که اخیراً برگزار شد، یکی از محورهای بحث، چگونگی مذاکره با طالبان بود و مسألهٔ دفتر نماینده گی زمانی برای دولت کابل جدی تر شد که امریکا، آلمان و قطر توافق کردند این دفتر در قطر برای طالبان ایجاد شود .

وی اضافه کرد: این مساله واکنشی را از سوی دولت افغانستان درپی داشت؛ زیرا اگر چنین تصمیمی در عدم حضور دولت کابل اتخاذ می شد، رهبری آن هم با همین کشورها بود و نقش حکومت افغانستان کمرنگ می شد، بنابراین دولت کابل تاکید کرد که اگر قرار باشد دفتری برای طالبان دایر شود در مرحلهٔ اول باید در افغانستان باشد و اگر ممکن نبود در عربستان سعودی یا ترکیه ایجاد شود.

این کارشناس ابراز می دارد: به هر حال هم دولت افغانستان و هم کشورهای غربی با ایجاد دفتر برای طالبان در کشورهای منطقه توافق دارند، اما اختلافاتی هم بر سر چگونگی و مکان ایجاد آن وجود دارد. خارجی ها می خواهند که این دفتر در قطر باشد، تا نقش دولت افغانستان کمرنگتر باشد به این دلیل که تصور می کنند، این دولت ظرفیت لازم را برای پیشبرد امور صلح ندارد و می خواهند، خودشان رهبری آن را به عهده بگیرند .

این تحلیلگر تاکید می کند: هر قدر که دولت افغانستان ضعیف جلوه داده شود رقبا و مخالفین آن قویتر مطرح می شوند، آن زمان آن ها حاضر نخواهند شد که با دولت کابل بر سر میز مذاکره بنشینند آنان به خارجی ها تمایل پیدا خواهند کرد و رهبری برنامه در اختیار نیروهای خارجی قرار خواهد گرفت.

در همین حال، محمدحسن حقیار مُبصر مسایل سیاسی، نیز ابراز می دارد که دراین اواخر، چندین بار بین طالبان و امریکا مذاکرات مخفی صورت گرفته است.

نامبرده در جواب به این سوال که حکومت افغانستان، چرا از این گفتگوها در حاشیه قرار دارد؟ می افزاید: "حکومت آگاه است؛ اما در مذاکرات برایش سهم داده نشده است".

حقیار، عامل این کار را شرایط طالبان وانمود کرد و افزود که طالبان، در مورد گفتگوها با امریکا شرایطی را وضع نموده اند، که حکومت افغانستان باید در آن اشتراک نورزد.

به گفتهٔ وی، طالبان به این باوراند که حکومت افغانستان، خط مشی مشخصی ندارد و آنها صلاحیت آن را نیز ندارد.

نامبرده علاوه کرد که خارجی ها به طور اخص امریکا، به این باور است که برخی حلقات در حکومت، با مذاکره مخالفت دارند و گفتگوهای صلح را به ضرر خود می دانند.

فضل الرحمن اوریا تحلیلگر سیاسی دیگر نیز می گوید که حکومت افغان، از گروه های مختلف تشکیل شده و به طور حقیقی نمی خواهد که پروسهٔ صلح موفق گردد.

نامبرده اظهار می دارد: "حکومت افغانستان، باید تاپایان پروسهٔ صلح با طالبان، کنار گذاشته شود و گفتگوهای مستقیم امریکا با طالبان، روند صلح را تسریع خواهد بخشید".

## جنرال مک کرستال در خدمت شرکت ...

مشغول به کار خواهد شد.

مک کریستال، قوماندان سابق نیروهای امریکایی و ناتو در افغانستان در جولای ۲۰۱۰ به خاطر انتقادات شدید از بارک اوباما و سایر دولتمردان امریکایی در مصاحبه با مجلهٔ رولینگ استونز از سمت خود کنار گذاشته شد.

امریکا یکی از بازارهای بزرگ زیمنس محسوب می‌شود و ۲۰ درصد از درآمد این شرکت از فروش محصولات زیمنس در امریکا حاصل می‌شود.

در سال ۲۰۰۸ شرکت زیمنس در امریکا دچار یک رسوایی در ارتباط با پرداخت رشوه به دولتمردان امریکایی شد. پس از افشای این رسوایی، زیمنس مجبور به پرداخت ۱/۴ میلیارد دالر جریمه شد و مدیر اجرایی این شرکت نیز، مجبور به کناره‌گیری شد.

## امریکا ولې د طالبانو په اړه خپل...

نو دا په رښتیا زموږ لپاره یوه ستونزه ده.))

بلخوا د سپینې ماڼۍ ویاند جای کارني د جوبایډن د څرګندونو په اړه وایي، چې د مرستیال ولسمشر څرګندونې په اصل کې د سولې پروسې ته اشاره کول وو.

هغه زیاته کړې: ((طالبان په خپل ذات کې، چې موږ ورسره په جنګ کې یو، د هغوی له منځه وړل اصلي مسئله نه ده.))

د سپینې ماڼۍ ویاند ویلي، اصلي موخه دا ده، چې ولسمشر بارک اوباما د افغانستان په اړه د خپلې تګلارې د اعلانولو پر مهال په ډاګه کړې او هغه دا چې لومړی اصل د القاعدې پاشل، ټوټه کول، په پای کې ورته ماتې ورکول دي او د همدې لپاره د امریکا مبارزه روانه ده.

د امریکا مرستیال ولسمشر جوبایډن له نیوز ویک سره په دې مرکه کې ویلي، چې امریکا له افغان حکومت سره په ګډه د پخلاینې پر پروسې کار کوي.

هغه زیاته کړې: ((دا چې دا پروسه به کار ورکړي او که نه، دا بیا جلا پوښتنه ده.))

جوبایډن ویلي، چې دوی د افغان حکومت په مشرۍ د سولې د پروسې ملاتړ کوي، خو له طالبانو سره د سولې په موخه شرایط څرګند دي او هغه دا چې له القاعدې سره اړیکې پرې کړي، د افغانستان اساسي حقوق ومني او بشري حقونو ته درناوی ولري.

## ایران افغان کډوالو ته د وتلو ...

غوښتي، چې په درېیو میاشتو کې دې په خپل هېواد کې د ځان او کورنیو لپاره کاروبار وګور او له دغه هېواده دې ووځي.

د ایران د کورنیو چارو وزارت د بهرنیو اتباعو د څانګې مدیر سیدمحمد تهوري ویلي: ((په ایران کې ۹۰۰زره افغان کډوال ژوند کوي، د دولت په وروستۍ اعلامیه کې راغلي، چې د کډوالو سرپرستان دې پرته له دې، چې د کارتونو له ابطال څخه اند ېښنه ولري، باید په درېیو میاشتو کې له ایران څخه ووځي.))

د افغانستان د راستنېدونکو چارو وزارت ویاند اسلام الدین جرئت د لیندۍ پر ۲۹مه وویل، چې په ایران کې څه کم یو میلیون افغان کډوال د هستوګنې اسناد لري او پاتې نژدې یونیم میلیون افغان کډوال په دغه هېواد کې پرته له اسنادو ژوند کوي.

ده وویل، چې د کډوالو او راستنېدونکو چارو وزارت پوره تیاري لري، تر څو خپلو سیمو ته د افغان کډوالو لپاره د تګ اسانتیاوې برابرې کړي، چې ټاکل شوې له ایران څخه را وایستل شي.

خو دی وایي، چې دغه وزارت دومره بودیجه نه لري، چې یادو کډوالو ته سرپناه جوړه کړي او یا هم ورسره نغدي مرستې وکړي.

د کډوالو په چارو کې د ملګرو ملتونو د عالي کمېشنرۍ ویاند محمد نادر فرهاد پژواک ته وویل، چې ایران ورته د افغان کډوالو لپاره د درې میاشتې وخت ورکولو په اړه څه نه دي ویلي.

خو ده د جزئیاتو له ورکولو پرته وویل، چې دغه کمېشنري تیاره ده، چې له کډوالو سره بشردوستانه مرستې وکړي.

فرهاد وایي، چې د دې کمېشنرۍ، ایران او افغانستان تر منځ د شوې هوکړې له مخې ایران نه شي کولای هغه افغان مهاجر له خپلې خاورې په زور وباسي، چې د استوګنې قانوني اسناد ولري.

ټاکل شوې وه، چې د روان میلادي کال تر پایه، چې لس ورځې یې پاتې دي، په توکیو کې د افغانستان، ایران، پاکستان او جاپان تر منځ د افغان او پاکستاني کډوالو د وضعیت ارزولو په اړه غونډه جوړه شي.

# اراده با جوانان وعلاقه مندان

**همکار گرانقدر محترم احمد ذکی هوشمند، ایمیل های شما را که حاوی مطا لب نغز و جالب بود دریافت نمودیم با ابراز سپاس از همکاری های متداوم شما بخشی از یک مطلب ارسالی شما را به زیور چاپ می آراییم.**

پاکستان کشوریست که همواره در تلاش ایجاد مانع برای مردم افغانستان می باشد. این کشور در روزهای اخیر بیشتر از پنجصد موتر اموال تجار افغان را در نقاط مختلف آن کشور توقف داده تا از این طریق بتواند فشار های اقتصادی لازم را بالای مردم افغانستان تحمیل نماید.

این کشور تروریست پرور که در حال حاضر بنا بر حمایت های مالی و نظامی خویش از شبکه ها و گروه های تروریستی در حال منزوی شدن قرار دارد و هر شهروند کشورهای جهان از نام پاکستان به عنوان لانه تروریزم یاد می کند، به خاطر اینکه رهبر شبکهٔ تروریستی القاعده در ایبت آباد در نزدیکی اسلام آباد، پایتخت پاکستان، توسط نیروهای ویژه امریکایی از بین برده شد و از آن زمان تا حال چون پاکستان منبع عایداتی خود را که همانا بن لادن باشد از دست داده با جامعهٔ جهانی سازگاری نداشته و پیوسته در تلاش است تا بتواند منبع عایداتی دیگری به دست آرد.

گفتنی است که همسایه گان آزمند و حریص افغانستان چون ایران و پاکستان، هر سال در فصل زمستان مشکلاتی را علیه ملت ستمدیدهٔ ما ایجاد می نمایند. چنانچه در سال های قبل ایران نیز با متوقف ساختن تانکرهای تیل تجار افغانی در بندرگاه های کشورش مشکلات جدی کمبود نفت را در کشور ما به وجود آورده و دولت و مردم ما از این کارکرد شان سخت متضرر ساخت. در حال حاضر که حکومت پاکستان این سیاست مغرضانه را علیه ملت ما در پیش گرفته است و لاری های مملو از اموال بازرگانان افغان را که هموطنان ما در این فصل سرما اشد ضرورت به آذوقه زمستانی دارند، در نقاط مختلف کشورش متوقف می سازد خصومت علنی حاکمان آن را علیه دولت و ملت مظلوم و محکوم ما نشان می دهد که امید است هر چه زودتر به این مشکل رسیدگی صورت گرفته تا مبادا فاجعه انسانی در کشور عزیز ما رخ دهد.

در اخیر این حرکت مغرضانه حاکمان و نظامیان پاکستان را علیه ملت ما به شدید ترین الفاظ محکوم می نمایم و آرزو دارم همسایه های ما لحظه یی از آن مشترکات دینی، زبانی و فرهنگی که با ملت مسلمان و با فرهنگ ما دارند را در نظر گرفته تا موجب ناخرسندی میان دو مردم کشور های همسایه و منطقه نگردند.

**همکار ارجمند روزنامه محترم صادق احمدی، از وصول ایمیل شما به اداره روزنامه اطمینان داده و قسمتی از مضمون شما را به امید همکاری های متداوم تان چاپ می نماییم.**

مردم افغانستان، نهاد های مدنی، حقوق بشر، سازمان های ملی وبین المللی و حتی عدهٔ از دولت های جهان عقیده مند شده اند و خوب میدانند که استخبارات و نظامیان پاکستان، کشورخود را محل امن، مرکز تعلیم وتربیه، مرکز تجهیز وتسلیح و مرکز سازماندهی پلان های شوم تروریستان و دهشتگردان منطقوی وبین المللی ساخته و با تربیه افراد انتحاری و انفجاری همسایه ها و سایر کشور های دور ونزدیک را به آتش و خون می کشاند.

در طی سالهای اخیر برای جهانیان روشن شد که دولتمردان پاکستان در جهت بی ثباتی منطقه وحتی دور دست ها نقش اساسی را بازی کرده و به مراتب ایالات متحده امریکا این موضوع را تکرار نموده تا زمانیکه پاکستان، شورشیان مسلح را در قلمرو خود نابود نکند جنگ علیه تروریزم در افغانستان پیروز نخواهد شد .

اسناد وشواهد بدست آمده از سه دهه مکرراء به اثبات می رساند که رهبران حکومت پاکستان ودستگاه استخباراتی آن کشور در جنگ ها ونا آرامی های وطن ما سهیم بوده و در حمایت تروریستان وطالبان مسلح قرار داشته؛ مدارس ومراکز تربیوی گروه های مخرب چون لشکر جنگوی، سپاه صحابه، لشکر طیبه، لشکر حقانی، و سایر جانیان قرن را در قلمرو خود جا داده که در این رابطه جامعه جهانی گاه گاهی واکنش هایی را نیز نشان داده که ذریعه طیارات بدون سر نشین بالای پنا هگاه ها و مراکز تربیوی تروریستان در آن طرف خط دیورند هدف قرار داده است که همواره ناراحتی های رهبران حکومت پاکستان را فراهم نموده است.

دانشمندان علوم اسلامی جهان نیز تاکید نموده اند تا مردم را به واسطه تبلیغ خود از گمراهی نجات دهند تا باشد اوامر خداوند(ج) و رسول بر حقش رابه همگان رسانیده دین اسلامی، ایمانی و وجدانی خود را در این راستا انجام و خود را مأخوذ نگذارند که به این ارتباط چندی قبل شماری از دانشمندان علوم اسلامی جهان با تدویر کنفرانس بین المللی همکاری برای صلح در افغانستان که در شهر استانبول کشور ترکیه بر گزار گردیده بود عمل انتحاری وخشونت را در دین مقدس اسلام مردود دانسته واز پیروان دین مقدس اسلام خواسته اند که به این عمل نا جایز دست نزده و بر ضد آن مبارزه نمایند و یاد آور شده اند که دین مقدس اسلام، دین مدنی بوده، هر فرد یا گروهی که از طریق خشونت افراد ملکی را به شهادت می رسانند نزد خداوند (ج) مسوول هستند، دوکتور محمد طاهر القادری رییس منهاج القران پاکستان گفته بود: هرگونه خشونت ودهشت افگنی مطابق به روایت کلام پاک رب العزت وسنت نبوی که باعث کشته و زخمی شدن غیر نظامیان مسلم وغیر مسلم میگردد، حرام و مردود بوده و کسانیکه دست به خود کشی و عمل انتحار می زنند از نظر دین مقدس اسلام کاملا حرام است و کسانیکه فتوای ترور و وحشت را صادر می کند آنها علمای دین نبوده و در قرآن کریم آمده که از آنان اطاعت صورت نگیرد.

این کنفرانس علمای پاکستانی را که در شمار مولانا فضل الرحمن ها قرار دارند واز مزد بگیران مدارس تاسیس کرده دستگاه استخباراتی آی اس آی اند که در آن اطفال را به اعمال انتحاری وانفجاری تشویق و سبب خودکشی، خونریزی وکشته شدن مردم بیگناه می گردد محکوم و تفسیر آنها را از دین غلط ارزیابی می نماید که دین را وسیله یی برای پیشبرد سیاست های خصمانه و مذبوحانه اش در قبال مسلمانان دیگر ساخته اند.

# تصویری از وضعیت افغانستان بعد از گذشت ده سال

منبع: ایندیپندنت - بریتانیا

ترجمه: روزنامه اراده

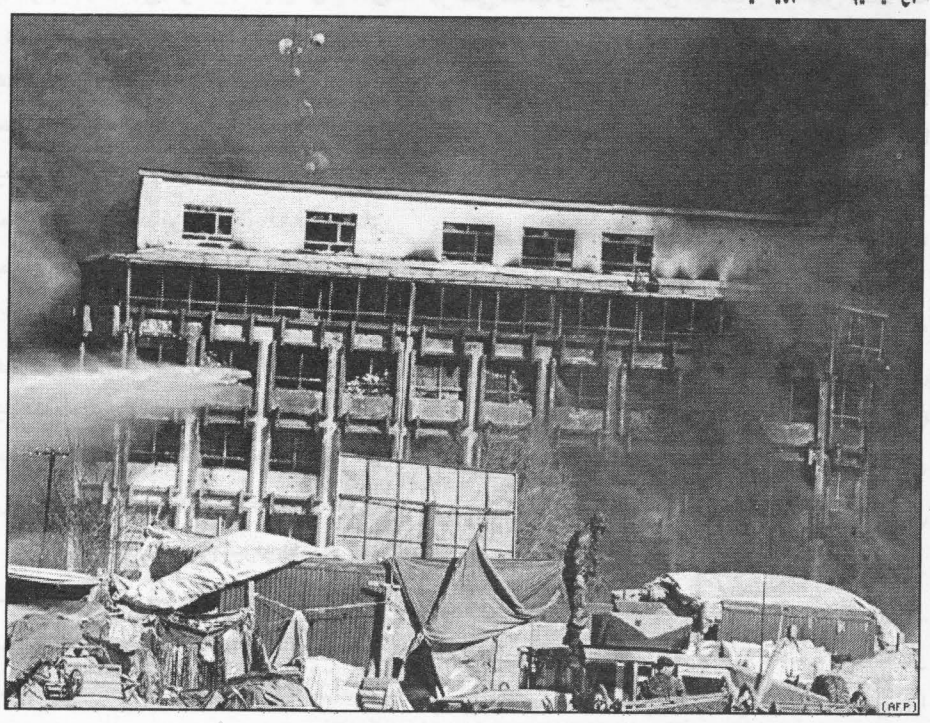


یک موسسهٔ مطالعاتی بریتانیایی اعلام کرد: در صورتی که جامعهٔ جهانی از حمایت از افغانستان دست بردارند، این کشور پس از خروج نیروهای بین‌المللی به جایگاه مناسبی برای فعالیت‌های تروریستی تبدیل خواهد شد.

در گزارش موسسهٔ مطالعات استراتیژیک بریتانیا تحت عنوان افغانستان در سال ۲۰۱۵ و پس از آن، این موسسه اعلام کرده است، بحرانی که در پیشروی افغانستان قرار دارد، در صورتی که بریتانیا و سایر قدرت‌های غربی از دولت افغانستان حمایت نکنند، تشدید خواهد شد.

این گزارش با ادعاهایی که از سوی بریتانیا و امریکا در خصوص متناسب بودن روند خروج نیروهای بین‌المللی از افغانستان مطرح شده است، متناقض است؛ ادعاهایی که از سوی قدرت‌های غربی با این فرض مطرح شده که نیروهای افغانی آماده گی کامل برای برعهده گرفتن مسوولیت های امنیتی کشور شان را دارند.

دیوید کامرون، صدراعظم بریتانیا مایل است که کشورش از درگیری یک دهه‌یی افغانستان خارج شود؛ درگیری که حدود ۲۸۰۰ تن از نیروهای سازمان ناتو در آن، جان خود را از دست داده‌اند. از این میان ۴۰۰ تن جزو نیروهای اعزام‌شده از بریتانیا به افغانستان بوده‌اند.

از سوی دیگر، جنگ افغانستان صدها میلیارد پوند هزینه بر دوش مالیات‌دهنده گان بریتانیایی، امریکایی و سایر کشورهای عضو سازمان ناتو متحمل کرده است.

عملیات نظامی امریکا در افغانستان به سرنگونی حکومت طالبان، کشته شدن اسامه بن‌لادن، رهبر سابق القاعده و پیشرفت‌هایی در زمینه‌های مختلف از جمله حقوق زنان، صحت و تعلیم و تربیه منجر شد. با این حال، گزارشی که از سوی موسسهٔ مطالعات استراتیژیک منتشر شد، درخصوص فساد، درگیری داخلی، فقر و بی‌سوادی هشدار داده و اعلام کرد: این مسایل می‌تواند، آیندهٔ افغانستان را به مخاطره بیندازد.

در این گزارش آمده است: به رغم آنکه اغلب مناطق افغانستان تحت کنترول دولت این کشور است، اما در حال حاضر، درگیری‌ها در این کشور همچنان ادامه دارد.

درگیری‌ها در شرق افغانستان در ماه‌های اخیر با افزایش چشمگیری مواجه بوده و مخالفان از حضور گستردهٔ نیروهای ایتلافی در جنوب افغانستان برای تشدید حملات‌شان در شرق این کشور سوءاستفاده کرده‌اند.

در نتیجهٔ این امر، شرق افغانستان به جایگاهی امن برای مخالفان و پایگاهی برای گروه‌های تروریستی بین‌المللی تبدیل شده است.

این ارزیابی‌های موسسهٔ مطالعات استراتیژیک در حالی مطرح می‌شود که امریکا قصد دارد، نیروهای خود را از افغانستان طی سال‌های آینده خارج کند.

با این حال می‌توان گفت که خروج نیروها با روند مناسبی، امری دشوار خواهد بود. خشونت ها در افغانستان همچنان دارای آمار قابل توجهی است.

در ماه اگست سازمان ملل متحد گزارش داد: آمار متوسط ماهانهٔ کشته شدن افراد در افغانستان، ۲۱۰۸ تن است که نسبت به سال ۲۰۱۰، ۳۹ درصد افزایش یافته است.

مشکلات دیگری که بر اساس این گزارش بر سر راه افغانستان قرار دارد، شامل کمبود تجهیزات پولیس و ارتش این کشور است. از جملهٔ دیگر مشکلات در افغانستان می‌توان به فساد، قاچاق مواد مخدر و وضعیت اقتصادی نامطلوب اشاره کرد.

برقراری ثبات در آینده در افغانستان بستگی به ادامهٔ حمایت کشورهای عضو ایتلاف ناتو از این کشور دارد.

به گفتهٔ مقام‌های بریتانیایی، هزینهٔ مورد نیاز اردو و پولیس افغانستان پس از سال ۲۰۱۴ به بیش از ۵ میلیارد پوند در سال خواهد رسید.

در گزارش موسسهٔ مطالعات استراتیژیک بر این موضوع تاکید شده است که تامین این هزینه‌ها تنها در صورتی ممکن است که امریکا و همپیمانانش به ادامهٔ همکاری و کمک به نیروهای افغان بپردازند و در عین حال، تلاش‌های دیپلوماتیک را برای ایجاد ثبات در این کشور در پی گیرند.

در انتهای این گزارش آمده است: رهایی افغانستان از جنگ داخلی امری آسان و سهل‌الوصول نخواهد بود و می‌توان پیش‌بینی کرد که با توجه به شرایط کنونی خروج نیروهای بین‌المللی از کشور آنچه در انتظار آیندهٔ افغانستان است، چیزی جز فقر و بی‌ثباتی نیست.

تابی داج و نیکولاس ردمن از مسوولان موسسهٔ مطالعات استراتیژیک بریتانیا می‌گویند: دولت افغانستان به اندازهٔ کافی برای کنترول این کشور قدرت و اختیارات دارد، اما برای اینکه این دولت بتواند، به طور مستقل از عهدهٔ مسوولیت‌های امنیت داخلی برآید لازم است، جامعهٔ بین المللی به این کشور کمک کند.

**وضعیت کنونی افغانستان پس از یک دهه درگیری:**

تعلیم و تربیه: به رغم حملات طالبان در حال حاضر تعداد افرادی که در مکاتب ابتدایی و متوسطه تحصیل می‌کنند افزایش یافته است. تعداد متعلمان در سال ۲۰۰۹، ۶/۶ میلیون تن بود و این میزان در سال ۲۰۰۱ تنها ۹۱۰ هزار تن بود.

فقر، ازدواج‌های اجباری و عدم حمایت از کودکان در افغانستان نسبت به سال‌های اولیهٔ آغاز حملهٔ نظامی امریکا به افغانستان تا حدودی کاهش یافته است، با این حال میزان افراد با سواد در افغانستان همچنان کم است؛ به طوری که در حال حاضر تنها ۲۸ درصد از مردم این کشور با سواد هستند.

نیروهای امنیتی: مسألهٔ کمیت و فساد جزء اصلی‌ترین مسایلی است که درخصوص نیروهای امنیتی در افغانستان می‌توان به عنوان چالش به آن اشاره کرد.

کمبود مربیان نظامی با توجه به خروج هزار مربی نظامی در ماه آینده به نظر می‌رسد، نیروهای افغان را با مشکل جدی دیگری مواجه سازد.

این در حالی است که بخش‌های اندکی از نیروهای افغانستان قادر اند، بدون کمک نیروهای بین المللی به کار خود ادامه دهند.

مواد مخدر: قاچاق مواد مخدر در سال‌های گذشته افزایش یافته است. ولایت هلمند همچنان بزرگترین تولید کنندهٔ تریاک درمنطقه به شمار می‌آید، به طوری که در سال ۲۰۱۰ تولید تریاک این منطقه دو هزار تن تخمین زده شده است.

قربانیان جنگ: مردم افغانستان بیشترین بها را برای جنگ در کشورشان پرداختند و آمار تلفات غیرنظامی از ۱۵۲۳ تن در سال ۲۰۰۷ به ۲۷۷۷ تن در سال ۲۰۱۰ افزایش یافت.

در حالی که بسیاری از این افراد غیر نظامی در حملات طالبان کشته شدند، صدها تن از غیرنظامیان سالانه توسط نیروهای ایتلاف ناتو کشته می‌شوند و این مسأله باعث ایجاد تنش‌ها و اختلاف نظرات میان دولت افغانستان و سازمان ناتو شده است.

دموکراسی: انتخابات در افغانستان طی سال‌های اخیر همواره با اتهاماتی از قبیل تقلب مواجه بوده است، شایعاتی در افغانستان وجود دارد، مبنی بر اینکه خرید رای در این کشور به طور گسترده انجام می‌گیرد. تلفات نظامی: آمار سالانه کشته‌های نیروهای ایتلاف از تعداد انگشت شماری در سال ۲۰۰۱ به ۷۰۰ تن در سال ۲۰۱۰ افزایش یافت. از سال ۲۰۰۱، ۳۹۱ سرباز بریتانیایی در درگیری‌های افغانستان جان خود را از دست داده اند.

## معیار های بین المللی حقوق بشر برای تطبیق قوانین

**مواقع مجاز برای استعمال سلاح گرم: سلاح های گرم باید فقط برای دفاع از خود یا دیگران در مقابل خطر حتمی مرگ و یا جراحت شدید مورد استفاده قرار گیرد. یا جهت جلوگیری از جنایتی که دارای خطر وخیم جانی است. یا جهت دستگیری یا جلوگیری از فرار شخصی که درحالت بوجود آوردن خطری قرار داشته باشد و بخواهد در مقابل تلاش هایی که بمنظور جلوگیری از خطر و تهدید وی صورت میگیرد، مقاومت نماید و درحالاتیکه تدابیر کمتر از آن کافی و موثر نباشد.**

این پیام از طرف کمیسیون مستقل حقوق بشر افغانستان تقدیم گردید

اراده ورځپاڼه یوازې د سرلیکې ننګه کوي، نورې لیکنې د لیکوال خپل نظر دی، ورځپاڼه یې مسوولیت پر غاړه نه اخلي.

حق الاشتراک:
قیمت یک شماره: (۵) افغانی
سالانه: ۲۰۰۰ افغانی
شش ماهه: ۱۰۰۰ افغانی
برای موسسات و سفارتخانه ها:
سالانه ۳۰۰ دالر امریکایی
شش ماهه ۱۵۰ دالر امریکایی

مرکز نشرات افغان
روزنامهٔ ملی اراده
موسس و صاحب امتیاز: حاجی سید داؤد
مدیر مسوول: استاد مرتضی فرحتیار
موبایل: ۰۷۹۷۲۵۳۱۶۴-
Farhatyarm@yahoo.com
معاون: خادم احمد
موبایل: ۰۷۰۰ ۵۹۶۲۰۵-
Khadem.kabul@yahoo.com

ادیتور پشتو: مجیب الرحمن امیری
موبایل: ۰۷۰۸۸۸۷۰۶۶-
دیزاین: انجینیر محمدجمیل "امیری"
همکار تخنیکی: محمدجمیل "احمدی"
مسوول توزیع و بازاریابی: عبدالسمیع
۰۷۰۰۲۴۴۳۸۴
ایمیل:
erada.daily@yahoo.com
آدرس: دهمزنگ، عقب سینمای بریکوت، سرک اول کارته چهار.

ERADA DAILY
Afghan Media Resource center
Establisher and Concessionaire:
Haji sayed Daud
Editor in chief: Farhat yar
Editor: Khadem Ahmad
Pashto Editor: Mojiburahman Amiri
Designer: Eng, Mohammad Jamil Amiry
Address: Behind Baree kout-cinema,
first street of karti-e-char
Email: erada.daily@yahoo.com